

ASSI

successore ex lege UNIRE
(Legge n. 111 del 15 luglio 2011)



UNIRE
gente e cavalli

DETERMINAZIONE N. 274 DEL 19/07/2012

SERVIZIO AFFARI GENERALI – INTERVENTI ASSISTENZIALI E SOCIALI IN FAVORE DEL PERSONALE
DELIBERATI DALLA COMMISSIONE INCARICATA DELLE COMPETENZE ISTRUTTORIE E
PROPOSITIVE NELLA SEDUTA DEL GIORNO 17 LUGLIO 2012.

IL SEGRETARIO GENERALE

VISTO il d.lgs. 29 ottobre 1999, n. 449, “*Riordino dell’Unione Nazionale per l’Incremento delle Razze Equine (UNIRE), a norma dell’art. 11 della legge 15 marzo 1997 n. 59*”;

VISTO il decreto-legge 24 giugno 2003, n. 147, convertito nella legge 1° agosto 2003, n. 200, recante proroga di termini e disposizioni urgenti ordinamentali;

VISTO lo Statuto dell’UNIRE approvato con decreto del Ministro delle politiche agricole e forestali di concerto con il Ministro dell’economia e delle finanze in data 2 luglio 2004;

VISTA la deliberazione commissariale del 23 maggio 2011, n. 58, di conferimento dell’incarico di Segretario generale dell’UNIRE;

VISTO il d.lgs. 30 marzo 2001, n. 165, “*Norme generali sull’ordinamento del lavoro alle dipendenze della Pubblica Amministrazione*”;

VISTO il d.P.R. 27 febbraio 2003, n. 97 “*Regolamento concernente l’amministrazione e la contabilità degli enti pubblici di cui alla legge 20 marzo 1975, n. 70*”;

VISTO il Regolamento di amministrazione e contabilità dell’Unire approvato con decreto interministeriale 5 marzo 2009;

VISTA la legge 15 luglio 2011 n. 111, istitutiva dell’ASSI - Agenzia per lo sviluppo del settore ippico – quale successore ex lege dell’UNIRE;

VISTO il “*Contratto integrativo per la disciplina della concessione dei benefici assistenziali e sociali a favore del personale ai sensi dell’art. 27 del CCNL/2001*” sottoscritto il 27 ottobre 2005 e le s.m.i.;

VISTA la determinazione del Segretario generale n. 655 del 27 luglio 2011 con la quale è stata nominata la Commissione per le competenze istruttorie e propositive nella gestione dei benefici di natura assistenziale e sociale al personale dell’Ente;

VISTO il verbale relativo alla riunione della Commissione del giorno 17 luglio 2012;

RITENUTO di far proprie le valutazioni e le proposte ivi formulate;

VISTA la nota del 3 maggio 2012 prot. n. 8896 con la quale il Ministero vigilante, non ritenendo ipotizzabile un’interruzione delle operazioni finanziarie con conseguente stasi dell’attività istituzionale dell’Agenzia anche alla luce della possibile insorgenza di responsabilità erariali, ha confermato che l’ASSI debba valutare la possibilità di procedere ad assumere impegni per le spese obbligatorie ed indispensabili, per dodicesimi e nei limiti del bilancio preventivo 2011;

VISTA la deliberazione del Commissario del 22 maggio n.38 con la quale è stato adottato il bilancio di previsione per l’esercizio finanziario 2012;

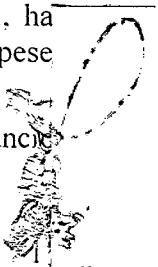



VISTO il conseguente atto d'indirizzo contenuto nella deliberazione del Commissario del 1 giugno 2012 n.40 con il quale, si dispone che nelle more dell'approvazione del bilancio di previsione per l'anno 2012, vengano assunti gli impegni esclusivamente per spese obbligatorie ed indispensabili nei limiti più restrittivi del deliberato bilancio preventivo 2012;

CONSIDERATO che la spesa di cui al citato verbale del 17 luglio 2012 è da considerarsi obbligatoria in quanto derivante da previsioni del CCNL, nonché da disposizioni previste dal Contratto integrativo sottoscritto in data 27.10.2005 con il quale l'Ente si impegna nei confronti del proprio personale ad erogare benefici di natura assistenziale e sociale secondo le modalità ivi previste;

PRESO ATTO pertanto che la spesa risulta in linea con le indicazioni sopra citate;

VISTO il capitolo di bilancio 2.1.4.000 "Concessione di mutui e prestiti al personale" che presenta la necessaria disponibilità e considerato che la spesa di che trattasi è compatibile con il limite del dodicesimo dello stanziamento del bilancio di previsione 2012;

DETERMINA

- di recepire integralmente le proposte formulate dalla Commissione di cui alle premesse nel verbale di riunione del 17 luglio 2012 il quale costituisce parte integrante della presente determinazione;
- di impegnare sul cap. 2.1.4.000 "Concessione di mutui e prestiti al personale" dell'esercizio finanziario 2012 la cifra complessiva di € 150.720,00 (di cui € 4.400,00 per prestito alla dipendente De Lorenzi, € 6.320,00 per prestito alla dipendente Finizio ed € 140.000,00 per concessione di mutuo alla dipendente Giuseppina Pace);
- di rinviare a successivo provvedimento l'impegno di spesa di € 2.000,00 (per sussidio ai dipendenti Manganiello e Salari quale contributo alle spese funerarie per il decesso dei rispettivi genitori) compatibilmente con i limiti discendenti dall'esercizio provvisorio, sul cap. 1.2.5.060 "Interventi assistenziali e sociali a favore del personale in servizio e delle loro famiglie".

F.TO IL SEGRETARIO GENERALE
Francesco Ruffo Scaletta

U 11

15-7-2012
[Stampa illeggibile]